SUNDAY 2 NOVEMBER 1941 CHENG YIEN PAO PUBLISHER: FEDERAL PUBLISHING CO. LTD

正言報

發行人美商聯邦出版公司

中華民國三十年十一月二日 星期日

INCORPORATED DELAWARE U.S.A.

今日提要

國內 豫皖華軍克復鄭州懷遠 中牟在圍擊中 日軍續抵越南南部 中緬移民草案外部在檢討中 張羣抵渝美抗議圍抵昆 宋子文訪晤羅斯福

國際 德抵都拉城郊 南路大雨戰事停頓 美艦沉失案美態度持重 傅蘇要求英對匈羅芬宣戰

上海 中央決定工商業繳稅懲獎辦法 工部局英美籍董事會商管理物價 南斯拉夫貨輪被義海軍強佔

最適應現代環境需要 樂園殯儀館

豫皖華軍猛烈反攻 分別克復鄭州懷遠

華軍乘勝追擊中牟在圍攻中

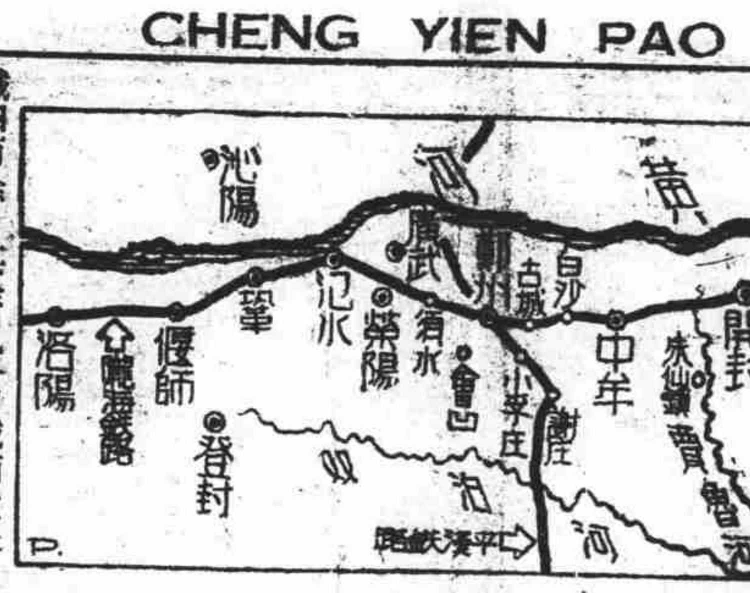

【鄭州一日電】華軍於三十一日午夜收復鄭州

（洛陽一日電）分渡新舊黃河竄踞中牟鄭州及舊榮澤縣之日軍、曾數度分向張莊街（中牟西南）十八里河（鄭州南）黃崗寺（鄭州西南）須水鎮（鄭州西）廣武（舊榮澤縣西）等地進犯、均為華軍擊退、華軍復不斷向竄踞各該處日軍襲攻、均不斷予日以重創、日軍乃於三十一日上午十八時復糾集萬餘、由中牟鄭州、舊榮澤縣、分股向張莊街、南曹、十八里河、黃崗寺、須水鎮、石佛、迄漢王城之線猛犯、華軍各對當面進犯日軍、奮勇迎擊、激戰至午後十時、犯張莊街、南曹、十八里河、黃岳寺、須水鎮、石佛各股日軍、均不支後退、鄭州日軍亦被迫向京水鎮方面撤退、華軍當分路猛進、一路於當晚十二時收復鄭州城、一路已越過劉橋一路向京水方面各渡口攻擊、至舊榮澤縣迄霸王城之日軍、尚在負隅頑抗華正加緊猛攻中、

（重慶一日電）軍息、（一）黃河東岸龍門方面戰事仍極激烈、廿九日晚迄卅一日午日軍曾數度猛撲、均經華軍奮勇反擊、將日軍制止、刻雙方仍在原戰地血戰中、（二）皖北華軍某部於上月廿九日晨向懷遠縣城猛烈攻擊、一舉攻入城內、與日軍巷戰四小時、將日軍消滅四百餘、其餘日軍向城南敗退、華軍當將該城完全克復、鹵獲極夥并俘獲日兵數名、

（鄭州一日電）華軍向京水鎮（鄭州東北）方面各渡口攻擊部隊、一日拂曉前攻克琵琶擲渡口、同日晨京水鎮內外到處起火、日軍有退却模樣、華軍正向該地猛攻中、

（鄭州一日電）華軍越過劉橋等地部隊、繼續猛進、於一日拂曉前、已抵中牟近郊、續向城垣攻擊、

晉華軍收復兩據點

【洛陽一日電】在舊榮澤縣及霸王城附近負嵎負抗之日軍、被華軍猛烈攻擊、至一日拂曉前、斃傷日軍頗衆、同時日軍二股千五百餘、由上下任店經張坰陳頂向廣武西北進犯、亦在華軍猛烈痛擊中、

【合衆社重慶一日電】某軍事發言人本日宣稱、華軍於上午一時開始進入鄭州、（北平某日軍發言人昨晚宣稱、日軍已開始自鄭州撤退、因鄭州之作戰之目標、業已完成云）華軍發言人稱、日軍沿三路自鄭州撤退、即向黃河舊渡口黃河新渡口及兩者之間之清水（譯音）佔領、鄭州之日軍於昨日下午四時在近郊與華軍作最後之交戰、其後日軍即不能抵抗、自日軍佔領鄭州後、華軍即積極加以困擾、日軍之撤退、一方面由於華方游擊活動而不能維持其交通線、一方面因缺乏充分之軍隊以保守該城云、

【興集三十一日電】河津北犯稷上之日軍、經華軍擊退後、復被華軍在王家溝一帶夾擊、殲日軍至多、日軍向南敗退、華軍當於廿八日夜將王家溝天神廟等據點收復、繼續同時華軍某地砲兵、與日軍砲戰甚烈、

向日軍進擊中、師家灘方面日軍、被華軍擊退後、復增援反撲師家灘附近、激戰再起、三十日整日炮聲隆隆不絕、戰況至烈、

【路透社重慶一日電】日軍發動攻勢處之晉西、形勢現不明悉、今日所知消息、唯為日機向龍門附近之禹門轟炸耳、該地在黃河東岸、日方此舉顯欲阻止往援龍門渡口防軍之華方生力軍、蓋日方以龍門渡口為其目標也、

日軍續抵越南南部

軍事設備已完竣機場大事擴充 諉稱華軍中集越邊境採取行動

【路透社河內一日電】越南南部、大軍之敷備、日方生力軍、亦將完竣、而原有者擴大、……

【海通社河內一日電】此間消息靈通人士、認為當今世界各國對越南之現況、揣測甚多、主因有二、則駐防……

宋子文訪晤羅斯福 舉行重要會談 約逾一小時結果極滿意

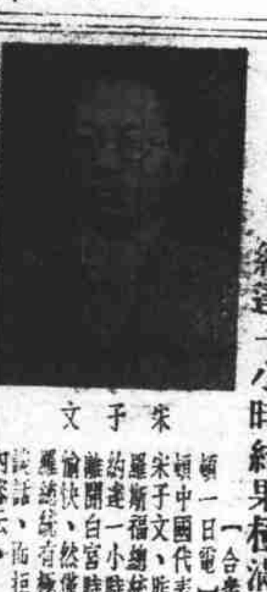

宋子文

美代表團主要目的 援助華軍對日作戰

馬格魯德在中美文協招待席上稱

馬格魯德

【合衆社重慶一日電】美國來華軍事代表團領袖馬格魯德少將、昨晚宣稱、代表團之主要目的、如援助蔣委員長及其軍事當局、與侵略者作戰、……

泰日雙方否認 日軍越入泰境 但日民入泰甚多

【合衆社東京一日電】此……

外部刻正縝密檢討 中緬移民條文草案

英王在宮接見緬甸首相烏素 巴克斯特返緬商討財政事宜

【本報重慶一日專電】……

革新政治機構 重視人民意見

當局擬定辦法四項 已飭各省遵照辦理

日軍人要操刀「割癌」了！

江濤

中國必將援美

美日一日發生戰事

中美兩國實際上已是同盟 借用根據地原係戰時措置

荷印採取堅定立場

史都林發表演說

當局計劃內流資金 導入工業投資

避免逃入商場投機 瀘市傳將開設新市場

蔣卿正式否認 要求四根據地

行政院將設立經濟作戰處

加強對日經濟戰爭

澳反對黨擁護政府

反對黨領袖廣播 特夫古柏將赴澳

短評 克復鄭州

希特勒畫家

今日出版 司各脫標準郵票大全 一九四二年 一九四二年郵票目錄 SCOTT'S STANDARD POSTAGE STAMP CATALOGUE 印書無多 欲購請速 內容材料較一九四一年尤見豐富

龍門聯合書局

醒酒 防醉 療去病

日已完成戰事機構 美日關係突趨緊張

美次一步驟將封閉日領館

【合衆社東京一日電】日本官方新聞機關同盟社本日響應日日新聞所稱、日本已完成其戰事機構、以應付國際局勢之任何變動、同盟社指責美國爲進行加緊對日本包圍之領袖、因而增加太平洋上之緊張、該社稱、如美國繼續履行其經濟封鎖、則日本爲獲取必要之原料以供自衛、唯有突破包圍、而對付最惡劣之局勢、同盟又稱、日本決不能放棄其設立「東亞共榮圈」之國策、美國正冀圖不用武力、而以經濟壓力迫使日本停止此項目的云、

【合衆社東京一日電】外相東鄉本日延期赴伊勢神廟報告其就任大臣之職、突然延期之原因、並未闡明、但當此間報紙極力攻擊美國之際、報紙之對美極小攻擊、係起於日日新聞、其紐約通信員用無線電談話之後、該通信員稱、美國國務院官員以爲美國可不經戰爭而以經濟壓迫約束日本、該通信員並謂、美國之次一步驟、或將爲停閉美國之日領事館、全視環境及時間而定云、

【合衆社華盛頓一日電】登省民主黨議員開納斯、昨督促取消中立法案、並稱、一旦美日開戰、俾美國海軍可摧毀日本之海軍、當參議院之辯論修正中立法案時、麥開勒議員謂、督促中立法案之取消、並非因英國、蘇聯、中國之關係、乃因爲美國之防禦而出此也、麥開勒議員稱、諾克斯上校將於最短時期內爲美國之防禦而採取最佳步驟、麥氏繼稱、無疑地日本將參加戰爭、日本雖有海軍、但不及吾國之强、吾信日本決不顧其海軍被毀、又稱、誠然、日本極願加入戰事、但一旦如此事實行、對日本則大不利矣、蓋依余意見、參加戰事將使日本目前之良好海軍被毀、並使其國家回復其在一百年之狀態、

【合衆社華盛頓一日電】洛德島民主黨參議員格林、本日警告注意日本在西太平洋之行動、並力言新加坡爲美國國防計劃中之一最重要根據地、格林在準備在參院發表之演詞中、籲請參院廢棄中立法之一切航行限制、因該法乃一綏靖之法案也、格林極力譴責孤立主義份子、並指出法國之崩潰、大部份係由於抱同樣見解之諸員、渠言公海自由極爲重要、俾美國得獲取必要之原料如錫及橡皮等、渠又一言、如日本控制馬來亞半島及保護海峽之新加坡與其根據地、則日本將控制印度洋、因此在某種意義上、新加坡爲吾人國防之鑰、但余仍未聞有人對於該地之控制、是否由英國轉入日本、表示漠不關心、假如日本北進在海參崴攻擊蘇聯、或南進攻荷印或新加坡、則總統依照中立法、將迫而宣布附近之海區爲交戰區、而吾人之船隻不能進入致吾人不能獲得許多基本及重要之原料、

華北日軍濫捕教士

【合衆社北平一日電】日軍發言人本日否認有德國女修道士一人被殺、但承認有法國耶穌教會之華籍教士十名、於九月初因有與共黨發生關係之嫌疑、在德州石家莊鐵路之獻縣被捕、

日羅掘俱窮 又增捐稅

【路透社東京一日電】日內閣所決定之新捐稅計劃、大藏省昨日宣佈、目的在縮減民間過剩購買力者、將注重於奢侈品、烈性飲料、將增稅百分之五十、麻雀牌增稅百分之一百、戲票與電影票增捐百分之二十與八十不等、旅館捐與一二等火車票捐、亦皆大增、關於一般貨物、捐稅範圍皆將擴大、凡最低收捐限度、皆將減低、而奢侈品則由百分之二十之稅額增至百分之五十、此項計劃俟議會通過後、即在日本本部與海外屬地實施、

【路透社華盛頓一日電】參院昨日辯論中立法修正案時、共和黨勃洛克斯稱、此修正案將使美國以極速度向積極參加第二次世界大戰之途徑疾進云、又一共和黨參議員艾堪發稱、路實傑姆斯號艦員苟有喪生者、則此責任應由羅斯福總統負之云、民主黨巴克萊則反駁此說、謂希特勒欲圖以大西洋一千五百哩爲界線、故美總統更有權在西半球四週置防禦線、今指總統應負艦員喪生之責、實不公允云、

中國勞資雙方合作 一致努力主持作戰

于竣吉在國勞大會演說 各國代表報以熱烈鼓掌

【路透社紐約一日電】紐約中國領事于竣吉昨以中國政府代表名義、在此間國際勞工局大會中聲稱、中國人民決計自願犧牲、以爭國家之生存人民之自由、與全世界之民治主義者、故其民氣日高、中國始終不稍撼動、從不自甘墮落、不僅此也、吾人且抱最後勝利必屬於我之完全信心、中國已知人類抵抗力與犧牲決心、能成就似屬不可能之事業云、于君又略述中國工業合作社之發展、謂自日本侵華以來、合作社已由二六四所增至一六六四處、中政府與勞資雙方對於作戰完全一致云、聞者熱烈鼓掌、英政府代表勒格特繼稱、第一目的在打倒希特勒、凡關於將來程序之詳細提議與目前環境不相適合者、大會不宜輕爲之云、

新老胃病特效藥

胃去病

根治胃病藥理

性能合過剩胃酸，及胃酸過多等症，有特效。性成分根治胃病而爲最新科學精品，且有使病症迅速根治之功效。… COATING THERAPY … 天平藥廠出品

藥房公司均有出售　試服包裝經售處

天平藥廠出品

中英蘇三國共同團結奮鬥

倫敦合作社以千五百英鎊分贈三國作救濟難民之用

【倫敦三十一日電】倫敦合作社董事長哥斯林昨以五百英鎊之支票三張、分別送交中英蘇三國代表、以爲各該國之難民救濟費、中國由顧維鈞大使、蘇聯由邁斯基大使、代表致詞答謝、此次捐款之送交儀式、適象徵中英蘇團結之堅强、哥斯林首先致詞、略謂、和平爲不可分者、戰事亦然、此一千五百鎊之捐款、係倫敦合作社八十萬社員所捐贈、彼等認爲捐助爲其天職、而不計及其數目之如何微小也、顧大使旋代表中國人民致謝、略謂、此捐款乃代表捐助者對華之交情、同時亦具有減少中國境內人民痛苦之意義、更象徵中英蘇三國在其共同奮鬥中、所呈現之團結、大使並指出、中國求取經濟穩定、及建立大衆民主之重大進展、蘇大使邁斯基、繼起立代表蘇聯答謝、謂此項捐款、可代表英國人民對蘇之友情、蘇聯之處境至爲艱苦危急、但個人相信必獲最後之勝利、英蘇中三國之關係、愈趨密切、則獲勝之期及重建世界和平之期、亦愈近、蘇大使答詞後、即由伊甲夫致詞、內容係强調中英蘇三國爲爭取共同目標而團結之必要云、

【合衆社紐約一日電】救濟中國聯合教會委員會昨宣佈、該會於十月、已以美金七萬五千元、寄贈上海之美國顧問委員會、於十一月及十二月中、當再以相等數目寄贈、

蘭州市實行開徵地價稅

【蘭州卅一日電】蘭州市區土地、年來因蘭州之日趨繁榮、地價飛漲、市政當局爲實行平均地權遺教以平抑地價及房租計、又依法完成測量登記及估價之手續、頃特正式公告、開始徵收地價稅、

美名記者二人由滇抵渝

【合衆社重慶一日電】蔣委員長政治顧問拉鐵摩爾氏赴雲南作兩星期之遊後已於昨日返重慶、按拉氏同時抵此者、爲首次、與拉氏遊滇、此爲名記者兼作家施女、渠係自臘戌搭同一飛機來渝者。同來者尚有「芝加哥日報」之莫拉云、

美參院繼續辯論修改中立法案

美德關係已至緊張階段 威爾基主張應從速廢止

【合衆社華盛頓一日電】美驅逐艦路賓傑姆斯號被擊沉之消息傳來、參院昨日繼續討論武裝商輪之法案、泰薩斯民主黨參議員康尼丹爾要求參院中止進一步之辯論、而表決吾國是否中立、與氏此言、係以驅逐艦路賓傑姆斯號被沉之事爲根據、康尼蒂克州民主黨參議員馬浪氏、對此獨表反對、謂應予以考慮、馬氏如不出而反對、則參院當已通過該修改案、而將其送交羅斯福總統簽字矣、馬氏云、參議員等于人仍正準備有所演說、故辯論將繼續至數日之久、登省民主黨參議員麥開拿在會議初時敦促訓令海長諾克斯上校出動吾人之艦隊、肅淸海洋、並消滅一切海盜、又言、法德三國之聯合艦隊、不能在美國艦隊前支持二十分鐘之久、美軍官、日本有真正之海軍、雖實力不如美國艦隊之强大、而日本政府亦不願坐觀一己之海軍被人消滅、

【哈瓦斯世界電訊社倫敦卅一日電】美國駐西班牙大使魏德爾現在此間、本日發表談話稱、美國現已至決定時期、美德關係緊張、現行中立法必須廢置、實有採取新的保護措置之必要云、

【合衆社紐約一日電】共和黨領袖威爾基本日宣稱、路賓傑姆斯號之被擊沉應使納粹之意向完全明顯、並主張立即廢棄中立法案、渠並主張消除懸而不必要之勞工糾紛、美國將冒一切危險、堅決宣言、以維持其權利、

美醫藥專家紛抵昆明

將與華方合組抗瘧團 撲滅滇緬路沿綫瘴氣

【合衆社重慶一日電】滇緬鐵路美國防瘧代表團領袖赫斯博士、昨日抵達昆明、今日始與中國衛生行政指導金醫師、及其他華籍醫師會商、該代表團之孟古特醫師、本日自香港乘飛機抵此、渠將監督鐵路築路工人之衛生醫藥事宜、

【昆明通訊】美國當局應宋子文之請、爲協助滇緬鐵路築路工程順利進行、並保障運輸員工健康起見、派遣抗瘧專家來華推進沿線抗瘧工作、茲悉美方專家計有衛生行政專家十人、抗瘧工程專家五人、昆蟲病菌學專家五人、華方亦將派遣專家、並訓練衛生稽查四十人、合組滇緬路抗瘧團、進行預防、治療、宣傳、及減蚊工程等工作、該團開辦費約需三百萬元、美國專家不久可抵昆、抗瘧團成立後、滇西衛生事業將創新紀元、以往瘴氣逼人、病亡枕藉之區、始得以抗瘧工程、成績卓著、後以進行、則該團對中國國際幹路修築之功、實可預卜云、

各地通訊

西北建設問題與科學化運動

朱部長家驊廣播演辭

【重慶通訊】朱部長家驊十月十二日在中央電台廣播、題爲「西北建設問題與科學化運動」原詞如次」。

朱家驊

我國的大史學家司馬遷他看了夏商周秦都由西邊或北邊發起來勢力建於東南、收功實者常於西北、所以他說：「作始者必於東南，收功實者常於西北」。漢高祖也於先王了漢中，而後進一步治天下，所以他說了一句，「作始者必於東南，收功實者常於西北」。他這句話給我們一個認識，就是西北地位在全中國的重要，「所謂振衣者必提其領」，西北就是全中國的一個領子。

我 們一到西北，看見連綿不斷的高山，一瀉千里的大川，無際的汪洋，無垠的沙漠，和天的宇宙，我們覺得人更偉大，覺得更和西北密切，把這個偉大的精神、用到事業上去，就可以做成偉大的事業，第一等的學問，思想，因爲人們可以受了這環境的影響，能從直覺生命貫通宇宙。

漢 朝唐朝的都城都是長安，在中國歷史上是最强盛的時代，他們表現了中國文化上的雄厚，武功的偉大，漢武帝和唐太宗都是代表了中國的民族，改變了疆界，到如今還是稱爲「漢人」「唐人」，中國人對外國人的公稱，外國人稱我們爲「唐人」，「漢人」，時代雖已消失，他們的功業永不會磨滅，只要大家到西北去看看。

到 了宋朝，南宋的小朝廷，會在較小的國土，不能比漢唐，只能偏安，我們文化上不能有大發展，在西北的儲蓄大，這時代是地方轉去，大家可以再想，只因爲西北開發，西北就是被忘了的家，工程家，政治家，文學家。

不向西北歌唱，大家注目的只是「中原」，「東南」。在這種情形之下，民族也隨着衰落，過了一千年，西北時代已開了，中國就從漢朝到了宋朝，到西北時代，即漸漸到了「關中」的稱號，西北的森林，茂密的房子，那邊的木材之富，漸漸伐了，已經沒有森林就不能調節氣候，灌溉的民食於是旱災成了常事，可見西北的民力就要人的才智，常成問題，西北的進步不斷之西北，天賦雄厚，自然日日進步，欣欣向榮的。

西 北差不多都沒有開發，有大量的畜牧，西北的邊地有森林，有石油，材料盡其用。我們講到建國工作，要做，但也未那麼真不知道西北有多少建國工作可做，需要多少科學家去做，技術，可以開拓心胸，善盡科學的智能。

科 學的職責，首在於征服自然，要在艱困中創造出一個樂園。講到這事，使我想起一個故事，唐朝王之渙詩云，「羌笛何須怨楊柳，春風不度玉門關」。他的意思是說，春風吹不到，須吹出「怨楊柳」的調子來也，這是天然的無法挽回的了。西北人力也是口氣的定命，一棵柳樹插一棵就成，從西北的一時了，「左公柳」的種法，就能移居西北，時常有數千里，左宗棠引湘人來西北，到了新疆，湘楊柳三千里，「新栽楊柳三千里，引得春風度玉關」。他回來，原來是人力是什麼。宗棠所成就，只因他有勇氣能給人所事的科學家，我們今日。

仰光國際集會慶祝委座誕辰

【路透社仰光一日電】星期四日此間舉行慶祝蔣委員長五旬有五誕辰之國際集會、共進壽麵、發言者皆謂從目前此間中產生之新中國、將爲統一的國家、而在遠東前途中佔甚重要之位置、此間發出賀電頗多、

社論

國際勞工會議廿六屆大會

國際勞工會議於本月二十七日起在美國紐約舉行第二十六屆大會。據大會上屆決議，本屆大會原定於一九四〇年在瑞京日內瓦舉行，距意一九三九年之秋季，歐洲突爆發第二次大戰，及入一九四〇年，戰禍愈形擴大，在日內瓦開會已勢所不能，於是去年大會乃無形中取消。去秋戰禍愈形險惡，原在日內瓦之國際勞工局不得已將大部份職員由日內瓦遷至加拿大之蒙特利爾辦公，以繼續推進其工作，重要工作，經大半年之辛苦籌備，第二十六屆國際勞工大會今乃得在美國舉行。查第一屆國際勞工大會亦在美國（華盛頓）舉行，其時正值第一次歐戰初告結束之後，乃時隔二十二年，本屆大會又於戰禍蔓延擴大聲中在美國舉行，開會地址雖同，而環繞於此一會議之種種情勢即不可同日語矣！

國際勞工大會爲國際勞工組織之最高機關。此項組織乃由巴黎和會產生，爲凡爾賽和平條約所規定。查國際勞工組織之成立，尙在國際聯合會之前，就其機構而言，則爲國際聯合會組織規定每年開會一次，由各會員國派遣政資勞三方代表所組成。事實上由理事院主持其經常工作之執行事宜，所以國際勞工局爲其組織之樞紐也。此國際勞工組織係由國際聯合會組織之一部份，亦即國際勞工作，今日大會之民主方式，公約及建議，由各會員國專家改善勞工生活，提高勞工生活及各地勞工衛生等，實際上國際勞工局，組織之總監督，關於勞工問題，經十餘年之研究，已有約六十七，建議書之制定，實際已開，其勞工組織，已見其疾病，童工，女工，保險等，此項公約，草案件，已達八百九十年，勞工界至今已對於勞工工人會，及其他國際勞工組織而言，已見其他方面之貢獻，實施範圍之廣，其成就，其貢獻，統計一九三九年年底之久，已有一八十四件。而言，國際勞工組織已可見其他各國之貢獻，然尙多之公約，今僅一之大。

國際勞工組織之其同目的，國際聯合會本身，一爲國際聯合會之正義與和平，而三者國際所包括者，其國際法庭，共三部份之一，爲政治方面，國際勞工組織則爲經濟社會方面之重要途徑，此三部份則國際聯合會之側重政治方面，國際勞工組織則爲維持世界和平所取之途徑。

工組織注意社會方面，國際法庭則從事於法律方面。自侵略國家意以武力破壞世界之秩序與安寧，國際聯合會竟無力實施制裁，今已僅存虛名，而國際法庭亦復無所事事，漸爲人所遺忘，獨有國際勞工組織因其與各國政治關係較少，故猶能維持其二十餘年當之工作，此次在美開會，仍有三十餘個之國家，此漫天戰火中，世界之人類，永存於宇宙間以爲世之所可見，正義與和平迄今爲日人所不能，國際合作亦未盡消滅，人類光明之大遺忘於此已可概見。民主主義之必勝，極權主義之必敗，會同，要求國際，並將國家之自由，獨立。

遠東全部代表出席，理事，適值國際勞工組織之一次改選之期（三年改選一次），本屆大會開會，中國政府資勞代表，皆被選爲理事，會外，中國代表爲大會副主席，組織委員會主席，工主席，其地位增高，是以大會之主要議題，中國政府與勞資雙方之貢獻，各國代表之意見，當在會中同等被重視。國本府對國際勞工組織，向有貢獻。中國政府中國資勞工代表，以來，因中國抗戰之艱苦奮鬥，國際勞工組織常予以重視，此次中國代表于竣吉在會中，以戰時中國勞工之實況，以及戰時勞資合作之增進，各國代表深爲感動。當戰後之經濟改造，及戰後國際勞工之重要，中國勞資雙方之戰時合作及其對於中國產業前途，必有可以貢獻於世界全人類者。吾人深信，中國勞工界之反侵略戰爭，之貢獻，及二爲世界全人類之反侵略戰爭前進，必有大詳加研討之處，以作爲戰後世界勞工經濟建設之貢獻。

張羣抵渝述職

將在渝作較長時期勾留 主持川康公司開幕事宜

張羣

川省努力發展農田水利

【本報重慶一日專電】張羣抵渝述職、并主持川康公司事宜、將作較長時期之勾留、川省農貸本年度已達三千萬元、現全用在增加農產方面、爲謀發展全省農田水利計、頃向四聯總處接洽貸款一萬萬元、

渝青年團勸募滑翔機

【重慶一日電】三民主義青年團渝支團部、爲響應全國青年獻機運動、發起「青年號」滑翔機勸募、特組織勸募委員會、至少募足滑翔機十架、由支團部聘請黨政機關首長爲委員、並推定張主任委員、外、任市長吳國楨、團長劉峙爲名譽主任委員、並聘請各界人士爲委員、初定陳博生、周欽岳、陳銘德、康心之、何廉等爲委員、已擬定各項辦法、不日即開始實施云、

【桂林卅一日電】中國滑翔總會桂林分會、定十一月四日舉行成立大會、並由總會派員來桂訓練滑翔、該會訓練班主任章鈞三、教官章啓烈、盛傑、等乘機由渝來桂、并携滑翔機十架、十一日下午在飛機場舉行成立表演、一、地面滑翔、二、「空中滑翔」、三、特技等、並於事前擬就演講及宣傳各種滑翔之國防意義、於青年、並有關於「滑翔機與國防」及「青年號」滑翔機、已由各界人士捐獻、又廣西全省青年團支團部發起獻機、截至四千元、萬元、已認定者

青年團中央團部傳將調整機構

改設三處三室一委會 各部主管人選已內定

【重慶通訊】三民主義青年團中央團部內部機構、將加以調整。按該團向設組織、訓練、宣傳、社會、服務、女青年等五處、暨書記長辦公室、傳聞調整後將改設三處三室、三處爲：（一）組織處、（二）訓練處、（三）宣傳處與社會服務處合併一處，名稱尙未確定。三室爲：（一）書記長辦公室、（二）秘書室、（三）編撰室，此外女青年處撤消後、改設女青年指導委員會。新組織不久即實現，各部份主管人選已內定。

義烏的棗與糖

浙東通訊

義烏，古名稠州，附臨諸暨，不遠，扼浙贛鐵路之要衝，爲東陽向東陽，義烏，將近城郊，行四十華里，即見一座大橋，——東江橋，飄飄乎誇一東江，婺江之源，十承白溪諸水，東陽江，金蘭、富春江，通，入蘭溪，桐廬，均稱便利，口。鐵路，烏水交通，附近及城中心，至西南之中，日機狂炸，損失之大，自湖炳，片瓦，不可勝數。

湖南的義烏大棗，烏城之爲大棗，具有名聲，最宜於入藥，滋補，其次則有紅棗、白棗之分。「大種」。前者烏棗、後者紅棗，與蜜棗之製品優，其中蜜棗之出產頗多、蜜棗出糖廠，同時亦成爲市場上銷售的一種，糖產（特產）之一，亦將爲青色，早已採收，熟成後，收後，其根莖中，將之成熟後，其製造糖的原料，小爲皮色青，尖端，神之成。

紅糖製成白糖，須經精煉之手續，此項製造，在寧波一所，今已停業，機件亦多分散，倘能於中心設一煉糖廠，可將紅糖製成白糖，許多紅糖運往外地，製成白糖後，再運回來，一般須經過數道手續，如能在此地設廠，勞力之缺乏，年來義烏糖業，務須提倡合作經營，此縣即能以轉移資源，增加生產。

上力，置巨石木架於旁，以其重力，就地注入鍋中，煮煉，即成紅糖，約在濃烈盛之時，降丹楓白雲之候，陽光之下，男婦老幼咸集，欣欣然忙於工作矣！

滇省改良製鹽

大量生產成本減輕 明春採用機器製造

【昆明通訊】鹽務局長張中立，爲改進製鹽方法，在近省之安寧井從事煤煎試驗，結果頗滿，據云：安井因鹵水含鹽僅百分之七點五至十，成分極低。平時用柴煎製，每担需成本國幣八十七元八角，改用煤煎，每担祇需四十四元六角，兩相比較，實可減輕成本一半。

【昆明通訊】鹽務管理局，爲謀減輕產鹽成本，積極研究各種製鹽簡易方法，近在安寧井試驗板曬法又告成功，可以省去煎鹽燃料。從此準備，雨季則煮鹽並舉，晴季即晒煎並行，燃料可大量節省，出產亦得大量增加，鹽價趨於平落，有俾平民經濟。今板曬法結成沙鹽，而雨天約需七日，晴天則祇需三日，又該局以廣爲推製，埋鹽、筒鹽形式不正，均不便利，準備明春，一律採用機器製成鹽磚。該項機器已委託中央機器廠定製云、

正言文藝

月刊要目

第二卷第二期出版

論稿告和評訊……丁三

投寄的風洞山傳奇……吳劍

聽夢人……史衞芬

楊九四一年畢業歌……胡山斯

一鬼不死……譯

梅君怨……

昭十樓……

零售每冊六角　預約半年十二冊四元　全年……二元

編輯者：文藝月刊社

出版者：華商書邦出版公司

經售處：中西圖書雜誌公司

莫斯科爭奪戰愈烈 德抵都拉城郊
另三路攻勢遭蘇遏阻 南路大雨戰事陷停頓

【路透社莫斯科一日電】今日紅星報載稱、都拉共爲危急、克里米亞方面之局勢、亦愈見嚴重、納粹軍隊於突破防線後、已遍抵都拉郊外、事現在進行中、蘇軍退卻時秩序甚佳、若干區域中之敵軍攻勢已被擊退、惟德軍藉其數量上之優勢、仍將有進展、戰鬥情形愈見尖銳、又據眞理報載稱、德軍曾於星期三日在頓納茲流域之某區發動新攻勢、頓納茲軍隊（全體礦工）現正英勇保衛中、

【路透社倫敦一日電】蘇聯發言人羅索夫斯基宣布德軍對蘇京之四路主要攻勢、已有三路被阻後、德軍現正力後備軍至莫斯科前線、準備立卽發動新攻勢、羅氏談話中未提及都拉方面之第四路攻勢、該地在莫斯科之南一百二十哩、位於奧蘭鐵道上、據傳各路攻勢、以此最爲危急、其郊外現有戰事、德軍已進抵外圍防線、該城宣布戒嚴、全部居民皆忙於趕築此工業城之周之壘壘、蘇軍現在都拉與瑪洛雅羅斯拉夫之間、已專在某河之北岸建立陣地、並阻止德人渡河、開蘇軍在瑪洛雅羅斯拉夫前線方面戰績甚佳、德人與開到之坦克車一師團、已被切爲數段、並將德軍擊出某村、蘇以生力後備隊作[illegible]亦遭失敗、莫斯科以西之摩迦斯克前線、蘇軍反攻會獲局部勝利、德軍攻勢已被遏阻、傳德人曾以羅軍隊加入此方面作[illegible]、蘇京西北之伏洛柯拉姆斯克區域、德軍之重大壓力、已迫使蘇軍稍退、德方現以多數坦克車進攻該城、更北之加里甯區域、蘇軍遏阻德人頗具把握、傳德方已集中後備隊於該區、內有奧軍甚多、及少數匈羅軍隊、羅氏晚在廣播希夫談稱、蘇聯新軍之編組、現在滿意進行中、後備隊現在西伯利亞受更嚴格之訓練、

【塔斯社莫斯科一日電】二十九日、德向都拉進攻、德以坦克一大隊進攻、目前戰事在都拉進口處進行中、吾軍屢次反攻力阻敵前進、羅斯托夫之戰事已陷停頓、大雨如注、雙方軍事動作完全停頓、但吾砲隊仍毀敵水閘一處、集中該處敵貨車被毀甚多、

【海通社柏林一日電】星期三及星期四東線中路蘇軍之亡命反攻、欲阻止德軍之前進、但結果敵軍損失甚重、德於星期三俘獲蘇軍約二千名、坦克車二十七輛、大砲二十尊、德軍大砲將蘇軍擊潰、南路蘇軍之反攻、利用種種詭計、以牛羊爲前驅、以掩蔽其行動等、但結果均被德軍擊潰、頓納茲盆地之德軍、勝利推進、佔領工廠多家、

【海通社柏林一日電】據德軍部公布、德軍佔領克里米半島、仍在繼續中、敵軍潰不成軍、聯軍現正行軍於大平原中、而蘇軍大概利用傑拉山作最後之掙扎、列甯格勒蘇軍反攻、再被擊退、德大砲對該城之軍事目標、大施轟擊、德空軍掩護陸地軍隊頗爲得力、

對拿破崙覆轍 德方極感惶懼

【路透社倫敦一日電】路透社軍事訪員稱、希特勒在「冬季前之決定性的攻勢」、迄今適已兩月、莫斯科西、西北與西南三面九十哩至一百哩處之前線戰事激烈如前、然過去四天、德方竟未述及該方面戰事、僅揚言在克里米亞與頓納茲河盆地繼獲勝利、蘇方則復以格羅朗斯克、摩迦斯克、馬洛雅羅斯拉夫與都拉方面有戰事爲言、德軍既已宣布摧毀抵守莫斯科、蘇軍、今自不能承認其所遇之抵抗較前更爲猛烈、故現待德軍之突破蘇軍、否則唯有宣布「現屆冬季、時至情況較適宜時、始恢復軍事行動耳」、德軍司令部頃播音述及一八一二年拿破崙攻俄戰役之慘敗、足見其頗以德軍或蹈拿破崙覆轍爲慮、該次播音臚舉拿破崙敗北之種種理由、並斷證明拿破崙非敗於天氣、但敗於猛、與組織力缺乏、力量之減退、他如交通線一帶之有敵騎、英軍之在荷蘭登陸、西羅與西方之起革命、及西班牙之內戰不已、亦係促使拿破崙敗北之原因、拿破崙自始卽覺力不勝任、乃仍迫其向破崙遂其才智、追殺至寒季作戰、則有取勝之機緣、惜此更往之判斷爲政治原因而未見採行云、輪問題、並已潰敗蘇軍、然試將上述各種原因略加檢討、可見內有多種仍適用於今日之德軍、如德軍交通線受敵對人民之威脅、淪陷區人民抱革命精神、及西線仍使希特勒不能安枕等事、卽其例也、

【路透社倫敦一日電】莫斯科無線電台昨夜廣播蘇境戰訊稱、莫斯科南百哩製造業繁盛之都拉城、現受納粹軍之威脅、德軍已突破該城外衛線、戰事劇烈、郊外進行中、城四週戰況激烈、德軍雖陣亡頗衆、仍作不斷之進攻、羅斯托夫方面、德軍在過去廿四小時內、德軍佈從事掘壕、該區某水閘炸毀時、敵卡車約三百輛爲水所淹、莫斯科方面星期五日戰事中、於朗斯克區蘇軍稍退、而在新陣地據守、蘇軍戰志不屈、日來戰況頗劇、昨復在瑪洛雅羅斯拉夫區進攻之德軍、咋已改編、並調到步兵、坦克車、砲隊增援、日數次犯蘇軍陣地、咸被逐退、摩迦斯克里亞來訊、德被圍敵日之蘇方步兵一聯隊、得騎兵一隊側擊之助、昨已突圍復返蘇軍陣地、而被俘之蘇兵若干、亦乘機、

美國戰具儘量運蘇
本身需要稍有犧牲 接濟中英不受影響

【路透社華盛頓一日電】昨日此間某大員稱、美國海陸軍要員現稍有犧牲、俾將各種可能的飛機等物運往蘇聯、惟英美中東英軍、現仍分獲美製軍用機之接濟、不因援蘇努力而大減云、

【哈瓦斯世界電訊社華盛頓三十一日電】據「紐約泰晤士報」訪員消息、蘇聯之獲美國軍用品及戰鬥機接濟、今後當在美國陸軍之前、易言之、蘇聯當享有優先權利、政府所由作此決定、厥爲蘇聯局勢急遽潰變、及赴蘇代表團提出報告之結果云、按之官方消息、證實美國陸海軍所需之飛機及軍用品接濟、已因加緊接濟蘇聯之故、而告滯緩、惟海軍當局鑒於美國赴蘇代表團首席代表哈立曼已對蘇聯有所允諾、爰乃同意以原先美國空軍之飛機、聽由蘇聯儘先應用、要之美國所予蘇聯各項軍用品接濟、當以不損及英國及其盟國之接濟爲主、衆信英美兩國無條件援助蘇聯、可使紅軍地位穩定、甚至可使紅軍佔有上風、亦未可必、美運出之接濟品、今後或當取道夏威夷及菲律濱、

美對蘇聯輸出 八月份增三倍

【路透社華盛頓一日電】據最近發表之統計、八月份美國對蘇輸出、增至三倍、而達九·八〇〇·〇〇〇元、此時美國八月份總輸出共值四五五·〇〇〇·〇〇〇元、香港之新嘉坡、其中百分之七一、係運往英帝國並埃及者、而運往拉丁美利堅者佔百分之、八月份對英帝國之輸出與七月份相似、但較增一月至八月之平均數、則高出六四〇〇·〇〇〇元、大部爲一案下物品、八月份之日輸〇·七〇〇·〇〇〇元、〇份爲三·三〇〇·〇〇〇元、

蘇利用高射炮 射擊德坦克車

【塔斯社莫斯科一日電】中路德軍以大隊坦克猛攻、某方面、吾軍暫以高射砲向敵坦克射擊、收效頗大、昨日一日中、吾高射炮計擊毀德坦克十一輛、

羅斯福赴海德公園 會晤加首相
商經濟軍事重要問題 摩根索霍甫金等偕行

【合衆社海德公園一日電】羅斯福總統今日與加拿大首相金氏作重要之投票、與總統偕來者有財務部長摩根索霍甫金、彼等係乘專車然後返遲太瓦、加拿大國次會談、或將產生有關美加[illegible]

策動歐陸民軍 協助擊倒納粹
英將派專家潛入指揮
挪威國王哈康晤談記

（哈康）

【國際社倫敦一日電】昨日記者得與流亡此間之挪威王哈康同進午餐、席間論及歐洲淪陷國內反德運動之日益擴大、挪王告記者曰、「吾人必須利用歐陸民軍、從內部擊敗希特勒、是故必須予以武裝、且須由英國派遣專家與領袖人材、乘降落傘赴歐從事指揮與訓練」、挪王雖已達六十九歲高齡、且遭失國之痛、然仍矍鑠非常、挪威之愛士林黨、以余之愛國民衆、售與敵人、卽可克復挪威、就目下而言、在解放世界壓迫之民主巨輪上、吾人固僅一小齒而已、但吾人則有求勝利之簡單公式、每一人必須成爲專家、且自能力之派官、然後以降落傘遣深入民軍師營、民軍武裝既備、訓練既精、且指揮有方、則自可攻破德軍據點矣、又據指稱、現在各淪陷國希特勒之敵人、半武器未備、雖隱藏於地下、待時機一至、卽可取出應用、然究屬爲量不充也、挪王末謂、在挪威若可發生巨大事變、卽能牽制德軍、而使協約軍布置第二陣線、

紐絲綸退伍軍人 欽佩蘇抗戰

【路透社威靈頓一日電】紐絲綸退伍軍人會、昨電謝美退伍軍人在戰爭中所持態度

土總統宣稱 願斡旋歐局
調停交戰國講和

【合衆社安加拉一日電】土耳其國會開幕時、總統伊斯美在土耳其國會宣稱、願出面調停交戰國講和

未及運出之物、蓋自滬結凍以來、對日輸出、已減至無足介意之低度矣、八月份美國輸入之英貨共值一三·三〇〇·〇〇〇元、而來自蘇聯之貨物值四·一〇〇·〇〇〇元、

美使命團 將抵開羅
辦理援英醫藥事項

【路透社[illegible]一日電】美國使命團大約兩週之內可抵開羅、將負責辦理對英醫藥補助事宜、又有美國技術家數百人將赴開羅、從事[illegible]租借程序之工作、此項程序包括源源接濟中東、及美國坦克車與飛機之維持、

美船塢公司 工潮解決
聯邦調解會正研究 徹底解決勞工問題

【路透社華盛頓一日電】紐約柏洛克林之羅賓斯船塢公司六千工人罷工事、昨已解決、按該公司之船廠中、至少現有船隻十四艘急待修理、其中有英船數艘、

【哈瓦斯世界電訊社華盛頓三十一日電】美國勞工聯合會主席勒衛斯頃宣佈、聯邦調解委員會、爲一勞永逸計、業已研究一種方案、徹底解決勞工問題、此外煤礦工人五萬三千名、業已復工、惟所訂臨時協定、僅以十七日爲限、

蘇聯要求英國 對匈羅芬宣戰
消除蘇政治地位上困難
赫爾拒絕發表任何批評

【哈瓦斯世界電訊社華盛頓三十一日電】頃悉蘇聯業已請求英國、向芬蘭、羅馬尼亞、匈牙利三國宣戰、蘇聯方面所依據之理由、乃謂英國雖在理論上與三國保持和平狀態、但已使蘇聯在政治上處於不利地位云、

【哈瓦斯世界電訊社華盛頓三十一日電】赫爾本日招待各報記者時、某記者以蘇聯請求英國向芬蘭、羅馬尼亞及匈牙利三國宣戰一項問題爲問、國務卿答稱、余已知之、但詳情未悉、此際未便發表任何聲明云、

蘇大使邁斯基、對蘇聯抗敵共同敵人之攻擊、表示深切之欽佩、該會又電賀美國退伍軍人會、對於美國退伍軍人在此次戰爭中所持之態度、深表謝

潛艇擊沉美艦事件 美當局態度極持重
羅斯福稱美政策不致變更
美艦官兵有七十餘人失蹤

【路透社華盛頓一日電】[illegible]可使德國在短時期內不知之、此即不宜布德潛艇沉之理由云、路賓傑姆斯號沉消息發表後、美京人士頗爲激動、惟國會與輿論將起何種反應、今尚無表示、國會孤立派議員所欲得之結果、此種事件無此種政策所必有之後果、而羅總統者則謂、美海軍有在所在地權、今美艦已被擊沉、乃德國對美海軍而施的無限潛艇戰爭之起點云、衆料圖現有之辯論、未必因美艦之沉而可早日結束、惟許多觀察家認美國輿情將因此而愈堅、蓋美人亦猶英人、極以其軍爲榮、而對於其海軍所遭襲擊、輒異常關切、此乃觀[illegible]子江中美砲艦潘南號爲日機擊沉時、美人如何憤怒之情可知者也、羅斯福總統雖未必因路賓傑姆斯號沉失而取新步驟之表示、但海軍將依照數星期前總統命令而遵行也、惟若此艦之沉失、果能激起深刻之民憤、則其影響不可感覺、雖其結果未能即決、惟事有必然者、如德方若繼擊美海軍、則第一步爲斷絕美德外交關係之斷絕、參議院外交委員主席康納立批評此事件、美艦之沉失、乃納粹從事[illegible]

獄事態察之、納粹決心欲在海洋中逐出吾人、但美國人民不願受其驅逐云、其他國會要人、多謂美國船員、無論負何使命、美國必予以保護、射擊戰爭將因此而更接近、而中立法之廢除、亦愈形必要云、

【哈瓦斯世界電訊社華盛頓三十一日電】赫爾國務卿本日招待各報記者時、某記者以美國驅逐艦「路賓傑姆斯」號被德國潛水艇擊沉一事爲問、赫爾國務卿當卽答稱、余前所發表之言論、重行申明、（按美驅逐艦「寇爾奈」號日前被魚雷擊中之後、國務院曾斥德國此舉爲「海盜行爲」、「企圖將美國逐出公海之恐怖行動」、及「德國企圖用武力征服全世界之另一階段」

艦員四十餘名獲救 愛德華中校無下落

【路透社倫敦一日電】今晨華盛頓發表、在冰島附近沉沒美驅逐艦路賓傑姆斯號軍官水兵四十名已經救起、惟尚有七十餘人現仍失蹤、

【合衆社華盛頓一日電】關於被魚雷擊沉之路賓傑姆斯號之船員七十七人之[illegible]、已迅速減少、但尚未完全放棄、愛德華中校及其所屬官員六人、亦在此七十七人之中、現時所知、已遇救者僅有兵士四十四人、但美國軍艦及飛機、仍繼續在北太平洋竭力找尋其他船員、四十四人遇救之消息、係於昨日下午九時四十九分在此

擊沉美軍艦 德竟謂合理

【合衆社柏林一日電】德國權威界昨日宣稱、倘美國驅[illegible]

倫敦方面批評一斑 德國對美進行海戰

【合衆社倫敦一日電】英國高級權威人士、昨日指責美驅逐艦路賓傑姆斯號事件、並警告此舉無異德國對美行海軍戰爭、德方之目的爲止美國貨物運至英國、因該項貨物將使英國人士獲勝也、英國人士均以爲路賓傑姆斯之被擊事中之最惡劣者、並相信此事使美國[illegible]見有復仇之可能、預料官方對此事不作任何批評、蓋此次事件均視爲美德雙方者也非官方之英人均希望此次事件、能使美國從速通過中立法擴大修正案、尤許美國商船武裝、及駛入交戰區域、並完全取消中立法案、若干英人之首次反應、我人希望美國等能擊沉[illegible]、此間所取者、共他更[illegible]

【合衆社倫敦一日電】英美[illegible]告知英國海軍、遠艦路賓傑姆斯號係英國護航、則其遺[illegible]、該護航隊在國際公法、係認爲英國之軍事、該方面、[illegible]

聞宣布、遇救者之姓名、現時尙未獲悉、因美艦沉沒之地點、船隻不准使用無綫電、因此沉沒之確實詳情、尙未得悉、同時此間與未獲、美國海軍自接到羅斯福總統對擊命令以後、會否擊沉任何潛艇、總統及海軍部長諾克斯上校皆表示不答、同時宣布擊沉之事、因潛艇命運之不確定、使德國軍人員之士氣低落、海軍方面指出、在上次世界大戰時、美國傑克斯號失驅逐艦一艘、即雅各布斯號、該艦係在英吉利海峽爲德國著名潛艇司令盧斯以魚雷擊沉、盧斯將驅逐艦之救生船拖帶並以無綫電將遇美人之地點、

【合衆社倫敦一日電】今晨各報、均以大事刊載美國驅逐艦路賓傑姆斯號沉沒之消息、且多注重羅斯福總統所言美國係將不改變、「每日郵報」稱、「美國今晚已向「宣戰」之路邁步……路賓傑姆斯號沉失、證員、及報界咸爲震動、美之人士謂此對國家榮譽之致命打擊、並發告稱布不遜擊、則將被世人視爲美國之大恥辱」、「每日電訊報」之社評宣稱、「此乃對美國人民與美海軍之挑戰、美國海軍必知加以答覆」、又謂「納粹主義已入決定階段、減之途」云、

納粹威脅下的南美
約翰·根室作　石清譯

【續昨】從人種統計上也可窺見其一斑、在拉丁美洲的二十國中大約有一萬萬二千萬人民；其中純粹的白種人不及一千五百萬、而且白種人大多數聚集在二三個國家內、拉丁美洲的純粹黑人有一千五百萬、大局在加勒比安海附近；還有一千五百萬左右的印第安人、大部在墨西哥和安提恩高地一帶、其餘的都是混血種、約有六千五百萬人。

物是一種不安的化合物、由這一點我們也可以推究出南美洲人心理上的不安定、是由於種族混雜的關係。

在那些在血統上最純粹或近乎純粹的白種人國家、像智利、阿根廷、烏拉圭三國、也是在政治上最健全而最接近民主的國家。阿根廷和烏拉圭從沒

有關過黑人問題、而且印第安人也大部絕滅了。

就是人種問題、如果說南美最嚴重的問題；我只說人種問題是一個時髦而重要的問題、那就是誤解了問題阻礙了南美的發展、那也是人種問題可美的事、因爲我們還要考慮到其他的因素。

其一就是氣候的因素、在赤道總年氣候平均在八十五度而過度在九十度的地方、要建立一個健康的國家是不容易的。南美另一因素就是經濟、南美洲要想致富是很困難的——其餘故我就要談到了。

經濟和防務

美洲的經濟與防務、是美國和南美洲的雙方利害相關的、美國和南數南美國家靠輸出物產、大多數維持國家的經濟、而且大多數

國家都只有一種出產。現在我所欲指出的、是目前的戰事對於南美經濟的影響

南美的貿易素來是根據歐洲的、因爲歐洲需要着南美的原料品、而且美國的貿易常和南美的產品有許多競爭、因爲美國的貿易是相同的、如牛肉、石油、銅、麥等；所以南美的大宗貨品只得到歐洲市場上去。在一九三九年、南美出口貨的百分之五十五是由歐洲各國買去的；南歐洲也供給了南美進口貨的百分之四十五。

戰爭給予南美的影響是很大的、我們都知道、歐洲已被戰爭所封鎖。但是很少人瞭解、南美爲了歐洲也在無形中被封鎖了。一面有英國在歐的阻撓、一面美貨物運入歐陸

另一面納粹德國的宣傳、使南美的經濟蒙受打擊、在美洲固然不能把貨物輸入南美也不能把貨物輸入南

是、加以確實的事；但是估計過的、他們的損失佔計百分之四十五、全巴西貿易估計的百分之三十五至四十之間、也許在百分之三十五損失、可是一、這已足使南美貿易損失一定還要增加、只要戰爭再進行下去、損失

引起政治的不安定、而經濟的不安定、造成了政治的不安定是很容易的；而政治不安之後、大家就對於美國是如何重要的、如何的國家來拯救南美的貿易、想不能幫助南美的物資、以一買一實或每年至少還有一千億元、但是美國還有許多要化的方法、一個嚴重的局勢。

法西斯主義和民主主義所抱的態度、使我們起了大陸的團結和西半球防務的三大問題。美洲大陸團結問題、就是一件極重大、而且是經濟利益、經濟的團結、已經二十國之後、這是一個一八年的結論、西半球防務問題、就是大陸美洲的團結、已經由二十國之後的結果、使美國有存心的結果、就是已經達成的事實、

如果在美國前面有困難在歐洲的一個國家延是下去的話、另一個危險是在非洲海岸上的達喀爾的德國防衛、一個巴西的東海岸、比較的接近的危險是一倍多。

另一個危險是在烏拉圭和阿根廷的納粹勢力、第二個危險是在美國前面、假如美國對於這種事態發現了、但是美國並不能充分的援助了、何況沒有一個人能在平時就承認

任是迫切的、只要美國不宜於有效的援助南美國家、那末我們也只有觀望了。

要全靠它自己的力量、以美國的力量來保衛美洲、南美各國都不能保持、那時全靠美國的援助、而南美國家已經被說服、但是到不能不一個國家的了。

全世界法國人 哀悼被難人質
特戈爾等均肅立致哀 地中海各艦隊下半旗

【路透社倫敦一日電】昨日全世界法國人、均肅立五分鐘、爲法國淪陷區殉難同胞致哀、自由法軍司令部之特戈爾將軍、亦於指定時間前約二分鐘、停止工作、偕自由法國民委員會委員六人、肅立五分鐘、同時司令部大廈中士兵與婦女、皆全體肅立、而英國全境之法陸海空軍亦肅立致哀、

【路透社開羅一日電】昨日午後四時、英地中海艦隊與約國艦隊各艦、下半旗紀念法境遭殺之人質、被扣於亞歷山大里亞之羅希軍艦亦然、蓋英海軍當局事前曾通知此等維希軍艦之指揮官戈特佛洛依海軍大將也、

人質問題談判 梅塔提出報告

【哈瓦斯世界電訊社維希三十一日電】內閣本日舉行國務會議、由各部長分別提出報告、（一）總理兼公署報告、就法國政府與淪陷區德當局關於南德與波蘭多處地人質問題所進行之談判、提出報告、（二）不管部閣員羅米埃報告、奉貝當元首命令、着手組織全國經濟委員會、研究全國經濟組織之經過情形、（三）農業部長卡齊沃報告該部施政情形、（四）司法部長巴德來報告該部施政情形、報告者有分別負戰敗責任者之、卽前任內閣總理達拉第等七人讞國案、已定於明年一月十五日在里翁最高法院開審、

南美死一德兵 殘殺人民五十

【路透社開羅一日電】據

路透社總經理 唐納宣告退休
曾任遠東經理

【路透社倫敦一日電】路透社總經理之一唐納、現已退休、按唐氏前曾在上海任路透社遠東經理數年、

大戰休戰紀念 英不舉行儀式
恐被誤會空襲警報亦不發出

【路透社倫敦一日電】政府決定因現狀、不宜照例舉行紀念日之紀念、今年休戰紀念日、亦不便發出靜默兩分鐘之號、恐被誤會空襲警報也、惟英國退伍軍人會、將於是日傳售罌粟花、以出募捐、

德新式戰機 參加東線作戰

【路透社倫敦一日電】路透社空軍訪員稱、德方已派杜尼爾二一七式新式長距離轟炸機、對蘇作戰、其最新式戰鬥機兩種、卽福柯阿爾夫一八七式與一九八式、現亦動用、

泊美洲外輪 英允不截捕
與美經濟計劃有關

【路透社倫敦一日電】英官方宣布、英政府與英洲與美洲共和國經濟顧問委員會於一九四一年八月廿八日所通過之計劃、對有利於英方之戰爭努力、故對泊於美洲各埠之外輪、準備放棄其於戰事時加以截捕之交戰國權利、惟此種外輪之使用、須與該計劃相符、並通知英政府而云、爲使泊於美洲各國口岸之外輪、依照國際公法、交戰國商船戰時移交中立者登記者、其他交戰國船得不予承認、仍截捕之、

駐土英使 遭人投石

【合衆社安加拉一日電】英國駐土耳其大使許閣森氏、一諾、大使昨於網球場拍球時、被一無名者、以一拳大之石塊擲之、該石塊僅擦過其頭部向上投擲之、許氏擲一之三、在二十七年、中日戰事後、在滬錫公路上遭一日機轟射

被指陰謀破壞 德又槍決捷人

【路透社倫敦一日電】據捷京情報局發稱、又有捷人名、被指有圖陰謀破壞、經布格軍事法庭判處死刑、其中已遭槍決、其中有前捷克尉官一員、其人曾任波希米亞省教育委員、彼等四人皆指爲「從事暗中破壞與縱火的捷克革命團」之團員、

【國際社倫敦一日電】英斯科無線電台昨日宣稱、佔領當局之撤退、在南之德蘇[illegible]

此種可靠消息、南斯拉夫京城於星期四日發表公報、宣佈某河中發現德兵屍首一具、因此乃在南斯拉夫京城處決共黨與猶太人五十名、以資報復、

中貿銀行開業公告

本行定於本月三日正式開業敬備茶點恭請
各界鑒原　具柬未周敬祈
光臨指教
中貿銀行董事會謹啟
行址：上海廣東路九十三號
電話：一一二二〇四　一二九五〇轉　一六〇五二

冠生園
囍果
花色繁多　式樣新穎　分贈親友　稱心滿意
（歡迎選購）
冠生園食品公司有限公司啟
南京路南京東路四七〇一號　四〇九六號

船暈車暈痛去病
冠生園出品

教部充實高等學術 擴充大學研究機關

本年起全國大學共增十二學部

【昭關通訊】教育部爲謀充實高等學術起見、特將國內各大學府研究院及研究機關加以擴大、該部經於三十年度內指定中央大學理科研究所添設地理學部、農學研究所添設森林學部、哲學部、文學研究所添設史學部、醫科研究所添設生理學部、國立西南聯合大學研究所添設地質部、國立武漢大學工科研究所添設電機學部、法科研究所添設政治學部、國立浙江大學工科研究所添設化工學部、國立四川大學文科研究所添設中國文學部、理科研究所添設化學部、國立西北農學院農科研究所添置農田水利部、全國計共增設十二學部、今後對高等學術當有所貢獻、

工部局華校補助費 定明日發放

核准發給學校共一〇九所

工部局發放一九四一年界內華校第三期補助費消息、已誌各報、記者昨又往華人教育處叩詢一切、據稱、第三期補助費除已規定十一月三日（星期一）發給外、前載實發者爲一〇七校、茲又核准加發斯高中學、斯高小學二校、連前合計爲一〇九校、惟加發之斯高中小學兩校補助費、並不同時發給、須至十一月七日補發、茲將發給全部學校名單、分誌於左、

核准發給全部校名

培成女子中學、培成女子小學、麥倫中學、靜安小學、滬東中學第一部、滬東中學第二部、滬東小學第一部、滬東工人學校第一部、滬東幼稚園第一部、貧兒教養院中學、民國中學、民國小學、貧兒教養院小學、惠靈女子中學、惠靈女子小學、坤範女子小學、蘇州旅滬小學、青華中學、青華小學、自強小學、太薇小學、同善小學……

中央海軍幼年生在渝舉行考試

優秀者將遣送英美留學

【哈瓦斯世界電訊社重慶一日電】此間海軍司令部招考幼年生五百人、係送入新在此成立之中央海軍學校肄業者、除成都方面已錄取百餘人外、渝方考試、則定下月舉行、學者亦考取廿三人、現在來渝途中、渝方考取後、將來當擇優秀者至英美留學、前傳考取後、遣送美學習說不確、

港南開校友慶祝校慶

【香港通訊】委託代表赴渝致賀……本月十七日……

青年生活科學化與國防科學化

陳立夫

中央文化運動委員會、上月十日晚六時卅分、請陳部長立夫在中央廣播電台廣播。題爲「青年生活科學化與國防科學化」。原詞如次：

……

馬來華校教師生活日益艱苦

官方通告各校應予津貼 教師先後提出請求增薪

……

華人足球第二幕 震旦一對一克

觀衆三千餘人情形異常熱烈

……

比賽經過

……

中學球賽先後展幕

籃球

……

排球

……

港文藝界紀念魯迅忌辰

……

百藍決賽談戰略

KM

……

慈籃最後一幕 藍白決戰百樂門

賽前插曲二幕均有劇鬥

……

六隊陣容

……

百藍兩隊嚴陣以待

……

今日秩序

……

球藝略評

……

大中學小球聯賽籌備已就緒

核准參加者共卅校 定本月十二後舉行

震旦大學主辦

……

南洋華僑師範學校舉行開學典禮

陳嘉庚報告創辦經過 提學司詳論民主教育

特約通訊

……

陳嘉庚氏首先致詞

……

繼起努力訓教僑胞

……

勸勉學生認眞攻讀

……

中英攜手共抗侵略

……

校長答詞籲請協助

……

萬國象棋賽今日舉行

……

第口戰區舉行抗建藝展會

……

陪都熱烈慶祝雙十節

慶祝大會主席劉峙致開幕詞

慶祝大會

本年國慶陪都各界熱烈慶祝，節目，有慶祝儀式，慰勞抗戰軍人家屬，國防科學展覽，廣播講演，遊行表演，講說競賽遊藝，宣傳，體育表演，科學宣傳條，滑翔表演，慰勞傷兵等項，全市張燈結綵，各團體所集，松坊，達歡十座之多，市內中旗到處顯場，市民無不喜形于色。慶祝大會舉行，各團體參加者萬餘人，由劉峙、居正演說，儀式於軍樂聲中閉幕。

【上】陪都舉行國際茶會郭外長歡迎拉鐵摩爾　【下】郭外長與來賓歡談

陪都街市慶祝雙十節之熱烈情況

體育表演中之排球

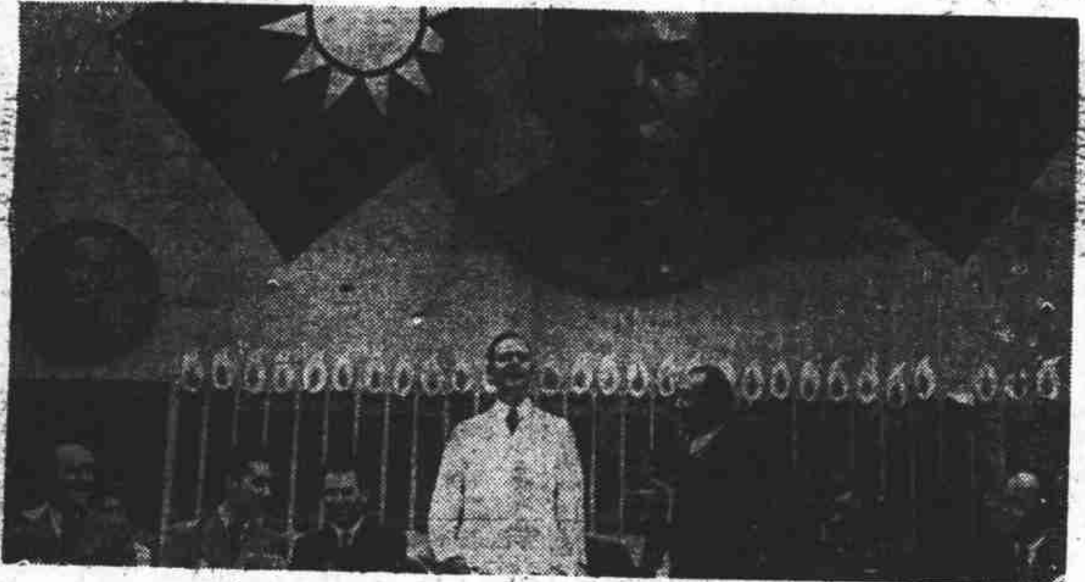

體育表演主席台上之馬格魯德少將及孔副院長

國慶茶會

郭部長於國慶日假軍委會舉行茶會，招待外賓，到中外來賓二百餘人，以陪都秋季之盛會，外賓計到美大使高斯，蘇大使潘友新，美國軍事代表團團長馬格魯德及各國[illegible]、各國武官各國新聞記者等。中國方面到吳鐵城，何應欽，孔祥熙，王世杰，各部院長官等，席間外賓除舉杯慶祝我國慶外，并為我前方將士祝賀。

女子國術表演

體育表演

陪都各[illegible]國際文化聯館，在新運模範區於場舉行慶祝大會及國際體育表演，到潘友新，何總長及馬格魯德等三千餘人，會場四周滿懸歡迎美國軍事代表來華等標語，開會前由中華隊與混合隊表演排球，重大與新運體幹班，學生表演機巧運動表演，衛戍與警校二隊表演疊[illegible]藍球，旋中美國際排球賽開始，由馬格魯德開球，結果華隊以七比零獲勝。

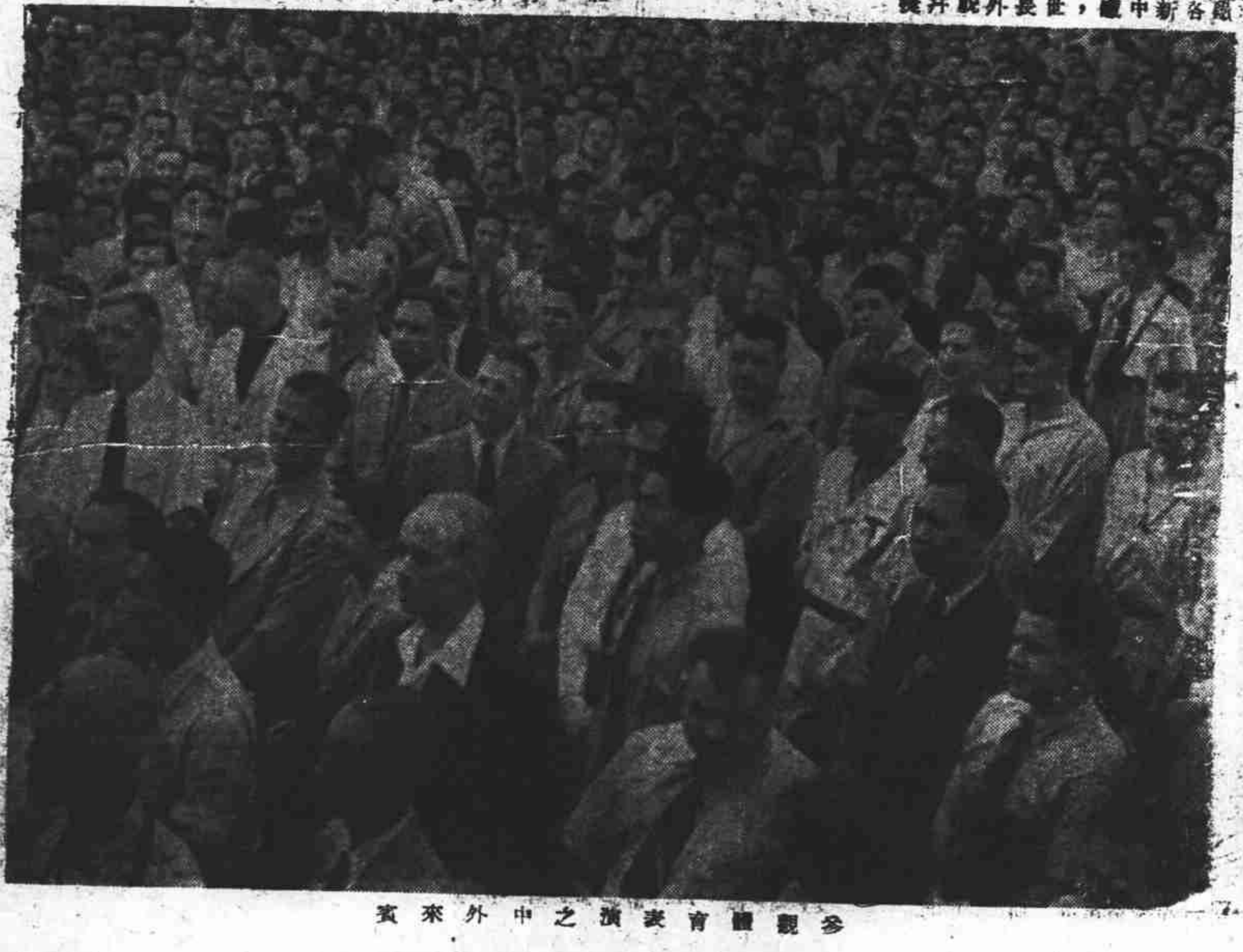

參觀體育表演之中外來賓

【上】羣衆熱烈歡迎馬格魯德　【下】體育表演時主席台上

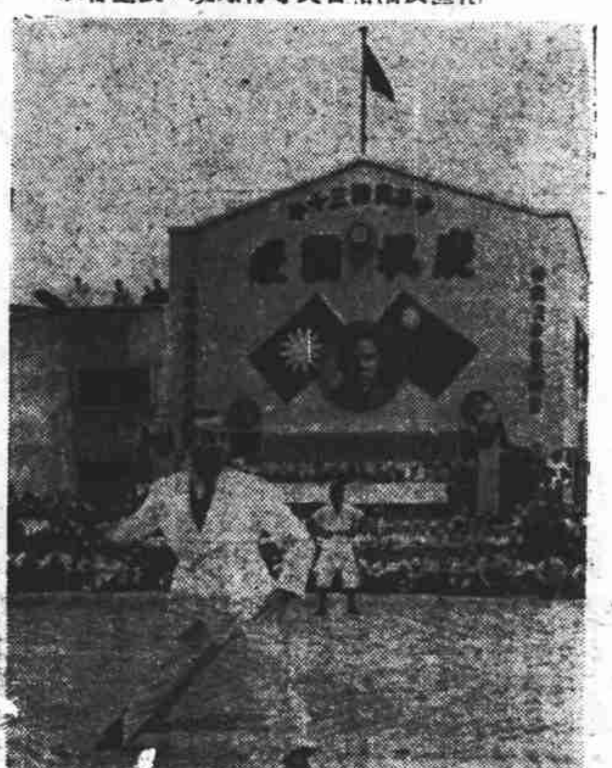

中美國際排球賽由馬格魯德少將開球

黃金大戲院 地址八仙橋 電話八四一一四
程硯秋 今天日戲 販馬記　今天夜戲 全部鎖麟囊　明天夜戲 全部女兒心
楊寶森 今天日戲 珠簾寨　今天夜戲 雙獅圖　明天夜戲 盜宗卷

共舞台 榮記 電話八五八八九 八四八〇八
今天日戲 打全本長坂坡 八演三本 鐵公雞
今夜越早越好 舞台奇聞 第三集 就是我

院名 今日獻映 主演人 時間
美琪 忠魂鵑血 費雯麗 泰立維 二時半 五時半 九時一刻
大光明 毛頭姑娘 金蕙漱 二時半 五時半 九時一刻
南京 電氣人 小郎卻乃 二時半 五時半 九時一刻
國泰 歌壇豔侶 三時正 五時半 九時一刻

大上海 今天連場五場
王熙春 韓蘭根 張琬 殷秀岑 劉瓊 明月重圓夜 張善琨監製 楊小仲導演
兩地相思 千里懷

新光 今天四場 華新巨片 袁美雲 梅熹 主演 小婦人 岳楓編導

金城 北京路貴州路轉角 電話九〇一一四 今天三場 李麗華 主演 紅蝴蝶 大義滅親 正氣磅礴

滬光 今天四場 今天老鐘點 顧蘭君 劉瓊 生路 張帆 袁美雲 王引 主演

國聯 電話九六二六一 郞麗珠主演 今晨十時 早場 名貴探險巨片 珊瑚島奪寶記

中央 今天准映 特別全新 藝華偵探 新婚大血案

光華 顧蘭君 戰地情花

西海 琪恩亞瑟 亂世女俠

明星 李麗華（主演）玫瑰飄零

辣斐劇場 每天日夜兩場 金花賽 四天 限期一週

中旅 演出 天宮劇場 電話17988 日夜兩場 曹禺 原野

中央對滬工商業繳稅 決定三項獎懲辦法

照常納稅者嘉獎違反者膺懲 甘繳僞稅者產業當作口產論

【重慶一日電】中央對淪陷區及上海市工商業納稅、已決定獎懲辦法、其原則（一）凡國軍撤退後、對應繳納之各種捐稅、仍照常繳納者、在作戰完成後、決予以獎勵、（二）其不繳納者、決予以懲處、（三）凡繳納僞稅者、其所有產業、決作口產論、詳細辦法、聞尙在詳密商訂中、

又訊、全國節約建國儲蓄勸儲委員會爲繼續推行節約建國儲蓄業務、對於國內側重於節約之提倡、國外側重於建國之宣傳、特殊地區之上海採用其他方式辦理、同時提高利率自八厘起至一分二厘止、以前購買之儲券、到期兌付時、均照新訂利率補給利息、以到達勸儲之目標完成偉大之使命、

完成偉大使命推行節約儲蓄

加緊推行 完成使命

全國節建總會推行節約儲蓄辦法、（甲）關於各行局方面、（一）各行局對於儲蓄券之供應、存取款之手續及行員之態度等、應繼續加以改善、（二）各行局與勸儲總分支會、密切聯繫推進勸儲工作、（三）各行局對於海內外辦理儲蓄之機構、應繼續充實及增設、（四）各行局應對經辦儲蓄業務人員、依照所訂獎懲辦法分別切實考核、（乙）關於推行機構之調整、（一）勸儲總會與各分支會應互相聯絡妥善合作辦法、（二）加強各分支會機構、俾便其督導推行工作、（丙）關於勸儲目標及方法、（一）勸儲目標、各行局儲蓄總額、至三十年底止十萬萬元、（二）勸儲方法國內由儲蓄團辦理、發動民衆組織儲蓄實踐會、以增加基本長儲戶、國外充實儲蓄團之力量、緊向儲戶負責外、政府保證其本息、安全、

儲金運用 保障安全

辦理節約建國儲金之各行局、中中交農四行暨中央信託局、郵政匯業局等、須奉財政部令、關於儲金之運用、應依照節約建國儲金條例所規定爲限、（一）開墾土地興修水利、（二）國防生產、發展農業投資、交通事業之投資、（三）其他有關經濟建設事業投資、各投資事業取得之股票、（四）聯合產銷事業、即以節約建國儲金之保證準備、各行局經收之儲金除直接

（丁）關於特殊地區之上海、採用其他方式辦理、（一）應以「節約」「建國」「儲蓄」三方並進、以普及民間爲主、（二）導引僑胞資金大量回國、以及國民對節約之認識、（三）說明節儲辦法之良好、舉策群力收效必宏、

民食前途 漸趨樂觀

昨據米市者語稱、本市整個民食在兩租界當局嚴密監視之下、一般投機米奸已黔驢技窮、雖圖將大宗囤米在此高價時吐脫、但已乏人問津、職稱、若輩所持食米皆係半年

治本方面、（一）疏通米糧來源、增厚堆棧存底、（二）嚴督採辦大宗港米、源源運滬平價發售、（三）設法增加運米航輪、從事勸告航商酌減運米水脚、（四）獎勵米商辦米運滬供應市銷、當局對於上項標本辦法、決將付諸實施、

或一年前所購進、若照現時售價出籠、均可剝獲極豐厚之利潤、但彼輩欲求將囤貨出售者、一面固因現時售價已屬最高峯、如果出籠、可獲極優厚利潤、一面恐被兩當局查覺囤米處所、屆時遭受嚴懲重罰、故照目前情形而論、本市民食之一般緊張狀態、不久即可消除、米價之傾瀉猛跌、爲期已不在遠云云、

國外郵資加價 寄越郵件例外

上海郵政管理局增收寄往國外之航空郵資、同時增加百分之一百、但寄往朝鮮、關東租借地、台灣、香港、澳門、及法屬越南、安南與泰國之由廣州轉交由日本或中國航空線帶運之航空郵件資費、則並未加價、上海郵局業於昨日再度通令、關於民衆因郵資加價實行後、失察之處價問題、或因少納資費者、內郵局退還

工部局籌備設米處 開始收受申請書

兩租界謀穩定米市 嚴懲居奇獎勵運銷

公共租界工部局鑒於米價頻頻高升、貽害社會治安、及平民生計殊匪淺鮮、現經一再集商決於短時期內設立售米處、擬設滬西蘇州河南北中心地區、茲該局已於昨日起開始收受代理人申請書、一律限於五日前、送到該局總辦處、並須書明、（一）個人或商號、（二）是否有經營食米經驗、（三）屆時可供給若干職員、（四）器是否完備、（五）詳細地址及店主或個人姓名、同時於申請書中須附有證明文件、該局待收齊各項申請書後、即開始審查、並可正式決設選

標本兼施 穩定米市

新聲社記者昨又向工部局方面探悉、該局決將會同法租界當局採取標本兼施有效辦法、穩定滬市米市、（甲）治標方面、（一）督促米業各公團負責調整市場買賣業規、（二）設法平衡米價、穩定人心、（三）取締非法交易、杜絕投機操縱等情事、（四）審查業外之投機商人囤積食米、（乙）

售米處所、但工部局此項措置頗博得各界一致好評、咸望從速進行、刻期促其實現、

籌備一切 頗費時日

工部局以領圖尙未批准其增訂地皮章程新則之要求、故於何時始能公布章程、惟知工部局現正委託培克洋行、一俟竣事、再召集參加者舉行會議、

肥皂及飲料八種商品入手、由該會評定售價、通知工部局、再由該局轉告公衆、限制售商不得超越限價、同時派員赴港、與平準會接洽、能供給更多之外匯、由官方辦理若干種必需品如小麥麵粉、食油等之運銷、以收抑平物價之效、故此舉之實現、頗費相當時日、

商人乘機 抬高物價

今領團既對工部局要求、未予以批准、遷延時日、而一部商人、較若干物價、抬高甚多、又乘機將各種物價抬高、又已高出甚多、有化工業、日昨出告漲價者、

工部局英美籍董事 昨日舉行重要會議

就管理物價問題曾作研討 李德爾明思德今速袂赴港

據記者探悉、昨日上午、工部局召集兩租界中國會議、參加者有英美籍董事與總辦、會議一般問題所有辦法、討論、另一會議、就貨物價管制之技術問題、由華副總辦主持、係討論辦理運銷之技術問題、惟內容如何、以一般預料、無從探悉、工部局英董李德爾、美董明思德、於今日連袂離滬赴港、美董事對於各種重要問題、故不能不有一度之檢討也、

首先由管理食物調味品、除污物料、紙烟、菸草、藥品、綢綾染業、染紙業、紙業、複印業、鉛字銅模業、棉紗線襪染業、石粉號業、皮業、玻璃車邊鍍光業、履業、羊毛業、調味鮮汁業、瓷器方作業、故各方對當局未能迅速採取行動、制止物價上漲、甚以爲憾、

負責當局 昨曾集議

日光節約已過 恢復標準鐘點

兩租界之日光節約時間、業于昨日午夜起正式廢止、恢復標準鐘點、今日兩租界內、無論商舖或住戶、均將時間撥慢一小時、同時兩租界之戒嚴時間亦照標準鐘點午夜十二時半云、

今晨又一火警 焚斃一人

今晨一時五十四分、九江路湖北路二八一及二八三號某服裝公司突起火燃燒、火勢甚烈、二七九及二八五號俱被波及、經灌救一小時後始見熄滅、二八一號內一男子於火熾時因正值好夢方酣、不及逃避、致遭灼斃、

上月份物價激漲 生活指數增高

工人生活費增百分之四餘 西僑職員費升百分之九餘

自十月份以來、各物俱漲、推原其故、端係大宗日用物品、被奸商操縱壟斷所致、而兩租界當局雖在積極設法抑平物價、迄今尙未切實決定、但物價如此高漲、中下階級市民生計感窘迫、查本市物品存底並未稀少、來源一如往昔、然物價反節節上升、殊堪引人注意、唯一善策、即在大規模一面查核存貨物、限令按期出籠、以獎勵商人辦貨、當局並予一切實協助、以期存底積增加、庶可謂治本之策、茲分誌十月份中國工人與西僑生活指數如次、

中國工人生活指數

十月份中國工人生活費用、較上月之四百七分之四、高四自四月、本月十五日左右始、除工部局、小較米外、共計食米上漲甚烈、

西僑職員生活費用

本月美僑指數、較上日增一二六、今以一九三〇年十月爲基數、一九七、英僑一一、九一、俄僑八、九一、其他僑民九、二二三、各國僑民之綜合指數爲三二〇四、

小論

應繳國稅的義務

魏花

中央爲鼓勵民衆繳納正當國稅起見，特訂定淪陷區及上海工商業納稅獎懲辦法，其細目雖未頒佈，但其原則業經決定三項，料想施行期已不在遠。

工商業繳納國稅，乃其應有之義務，絕不容以多報少，或取巧規避，甚至公然違抗，這種心理，是絕非所許可的。現在上海情形，雖因環境一時特殊，然而中央眷念着數百萬市民無日不寄予殷勤的關切，是則全滬民衆無論工商各業，對中央繳納正當國稅，更無所用其躊躇。查市民競照繳國稅，除遵守法律充裕稅源外，且足以表示擁護抗建復取勝利之決心，故多數工商業類皆能深明大義，依法繳納，此至堪欣慰者。其有一部工商界，或固認識不明，以國府鞭長莫及，冀圖逃避，故意延不繳納，此種不智的行爲，殊不可取，亟應從速糾正。此外會有少數份子，甘將稅款繳與僞方，其起因雖一半出於威迫，然一半不外因貪利而忘國，此類大都以囤積商人爲多，將來除依法嚴加懲處外，並應將其囤貨拍賣充公，以快人心，而儆刁頑。

寄件人、加納足額後交寄、如一法概以二星期爲限、逾期卽按無址者卽按欠資論、上項欠資手續辦理云、

工部局樂隊第四次交響樂會

錢仁康

【本報特寫】本星期日（十一月二日）工部局樂隊的第四次交響樂會共有四個節目。

第一個節目是馬微羅的「序奏——詠歎調——急板」，經菩內利改編爲絃樂合奏曲。作曲家中很多是學過法律的（如舒曼和柴科夫斯基），這位馬微羅（十七世紀意大利作曲家）起初也遵從父命學習法律，父親死後才專攻音樂。

第二個節目是馬立彼羅根據哥爾多尼的三個喜劇而作的交響演奏，大家知道哥爾多尼是近代意大利喜劇的創立者，他用喜劇來代替了古代的滑稽啞劇。演奏所採用的三個喜劇題材是：

一、咖啡店

二、含愁啟苦的托得羅先生

三、基俄乍（意大利海港）的嬉諍

馬立彼羅現任巴馬皇家音樂院作曲教授，爲現代意大利重要作家。這首曲在上海還是初次演奏。

第三個節目是羅西尼的「軟梯」前奏曲。羅西尼，這位喜歌劇陣營中的健將，已不是一個陌生的名字了，他在二十歲之前便作了五部歌劇。這歌是滿三的意大利作家的作品，占了前半部的節目。後半部讓樂聖貝多芬的鉅著「第七交響曲」獨當一面。

第七交響曲（A大調）在貝多芬作品中爲根據奏鳴曲體裁最純正的傳統作法作成的一首強有力的交響曲，色彩十分濃厚，浪漫精神洋溢，全曲，雖來壯麗絢倫，雖不及第五交響曲及第三交響曲出名，但不失爲舉世讚賞的傑作。據說此曲着手於一八一二年春，完成於翌年五月十三日。一八一三年四月二十日在維也納盧多爾夫公邸同第八交響曲一起，作非公開的初奏。先是，貝多芬會於二月中計一三開演奏未果，此曲的公開演奏舉行於是年十二月八日

第一樂章（序奏Poco sostenuto）、A調四分之四，十二小節）激烈的和聲洋管所吹微弱單純而莊嚴的旋律，接着音勢漸增，成爲合奏的強奏，還裏現出了帶有舞蹈風味的旋律，節奏因此而加強。

主部Vivace，A大調八分之六，奏鳴曲形式——出現木管樂器的舞蹈風第一主題漸次擴展，而用全體合奏鼓舞地演奏起來，進入在上第二主題，經過小結尾進入展開部，顯示出了驚人技巧，作主題的再現，入於麗的結尾而到達激烈的高潮結。

第二樂章（Allegretto）A小調四分之二，擴大的奏

第三樂章（Presto，G大調四分之三）插入兩次Trio歌曲，奔放而輕快的舞曲，同時也是充滿幸福光輝的樂曲。Trio的旋律取自下奧地利的巡禮歌，這裏卻成爲浪漫曲，樂曲在不絕的迅速的跳動中進行。

第四樂章（Allegro con brio，A大調四分之二，擴大奏鳴曲形式）無限的欣喜的歡呼。這最後樂章使聽者陶醉的魔力。強彩，巨人的哄笑，逸出式的雄偉樂想，不斷險奏鳴式的展開，結尾亢大，可以稱爲第二個展

十一月份派油證 昨已分發竣事

統計上月節油十分之二 本月份供給量更爲減少

本埠美孚、德士古、亞細亞三大汽油公司、業於昨日將本月（十一月）之新派油證、分發完竣、美孚派油證、上月爲白色、本月則改爲淡黃色、各汽油公司、昨日均有英文通告、發致各加油分站及車主、內述本月份發給車主之派油證、共使用規則、與上月相同、有效期間、至本月底爲止、據記者探悉、上月份各汽油公司實行派油證後、約節省全市用油量之十分之二、本月份核准之油量且更較上月份爲少、普通中型汽車約給二十介侖、大型汽車約給二十七介侖、卡車約給六十介侖、亦有小型汽車每月僅准給七介侖者、如有未獲油證者、現仍可向各汽油公司申請、惟新車主較舊車主爲困難、舊車主須報告去油之公司、然後由該公司予以核准、尙有一般車主、獲得大量汽油應用起見、家汽油公司作同樣申請、不能完全適用矣、

浦江怪輪 潛駛出港

據航界權威消息、現充日軍供應船之德輪並多號、於昨經改名天日丸後、已潛行出港、當時並無領港人予以協助、

兒童園地

第四十一期

寄給新中國的新兒童

我常覺得一個人的一生，最快樂的一個時期，是童年的時代。但是，人們總是在時候，並不曉得童年的時代的光陰，他們才悔悟——年時代的人，當然很——萬法，祇有希望現在大時代的新兒童能——再犯過去的人一樣的——實應當好好地利用——的蓬勃的生活，同時——公民的基礎。

親愛的同伴們喲！——亡道上，飢餓線上，——無情的救濟，毀滅，——悲地摧殘了，犧牲了——住滿眶的熱淚——同情——嗎？可是，單是悲傷——未死的同伴喲！振作——準備起，因此在最近

我去參觀染布廠

我的叔父是在染布廠裏的，那廠的規模很大，天，我跟他到廠裏去參觀了一些染布的知識，我也是一種很切實的知識，我把當時見到的情形記

死的麻雀

阿麗思漫遊工廠

手拉手

落葉

自由呼聲新聞

（本刊特訊）

編者的話

今日節目摘要

國內郵資加價 實行有待

浦江內南斯拉夫貨輪 突遭義國海軍强佔

全體船員悉數被迫令離去 德日兩方對此均未作表示

南斯拉夫貨輪湯密斯拉夫號、於本年四月十五日由華北大沽口駛滬途中、適遇南國投降德軍之際、船長佛利尼氏決定暫泊滬候命、旋為義方覬覦、於該輪抵滬之翌日、即圖加以接管、乃以船長等態度堅決、不以威脅所動、距時隔半載、義海軍陸戰隊在史卡菲少校指揮下予以二次扣留、船長被逐至康脫凡地號上、而日本當局對義海軍之行動、未加發言、但悉日方將予全部調查、

出槍威脅 迫令離船

昨晨未作任何表示、據報告、此事發生於前晨、係由義國總領事館史卡菲少校率領海軍陸戰隊十五名、登南斯拉夫貨輪、各出槍勸令船長佛利尼氏、已被迎至義輪康脫凡地號上、水手一致拒絕、旋至下午二時二十分、即有義國海軍陸戰隊再度登輪、拔示所佩手槍、更不作他言、立即迫令每一水手、登義海軍所用小輪上、移時即被載至日旗艦出雲艦尾部、所有被逐水手之財物、悉數喪失、

義方對之 尚無文告

據悉、斯拉夫方面消息、南斯拉夫湯密斯拉夫輪此次再遭義海軍扣留發生以後、義國總領事署某官員發言稱、此事起而從事調查、前義方對此尚無文告說明、惟不久後、或者有所表示、近來浦江中發生之最大混亂、此次搜取南斯拉夫船隻、乃某一方面對此糾紛之最終解決、在上海乃中立海港、實屬遺憾云、

企圖扣留 已非一次

南斯拉夫方面消息、扣留南輪事件發生時、船長佛利尼氏適不在輪上、而義當局曾請船長設法登康脫凡地號上、但經佛利尼氏拒絕、查第一次義官方企圖扣留該輪、發生於本年四月十六日、當時適南軍在南國向德投降、於是船長決定留滬以待後命、初不料竟遭義方之

傳已租與 日本海軍

據稱義方面消息、南斯拉夫輪湯密斯拉夫號、即將由義方租予日本海軍、據悉、義強佔該輪、實因義郵船康脫凡地號停泊滬上、船員三百人開支浩大、給養發生問題、故該公司願將湯斯拉夫號供日本海軍租用、以期獲得現款、購買煤斤及其他物品、供康脫凡地號冬季應用、

朱葆三路畔 日憲兵開槍

不知何故向地連放二響 地面擊成兩洞揚長而去

英文大美晚報云、昨晨十一時三十分許、法租界愛多亞路朱葆三路口、有日本憲兵一隊行經該處、其中一人突然拔出手槍開放二響、一時中外行人、均甚為之騷動、該二槍係在路上圓石上擊成二大洞、並未傷及行人、開槍日憲兵及其同伴、行若無事、俟一察地上彈痕之洞後、揚長向外灘方面而去、據悉、當時共有日本憲兵五人、首尾二人、均佩有手槍、而中間三人、則並未武裝、當行經新麗珠酒排閒門首時即擊槍開放、巡捕亦未加阻止、任其離去、自槍聲發生時、曾有成千行人、聚而圍觀、但旋即散去、

本匠工潮 圓滿解決

本埠之木匠與泥水匠、因物價增漲、生活困難、聯合罷工、要求增加工資、當經營造業推派代表、與匠工人之代表洽商結果、訂定以下增加工資條件、計一、木作增工資一元三角、水作增一元三角、連前計每工三元六角、連前計三元一角、自十一月十六日起、加工資辦法即日發生效力云、

美郵船三艘 行蹤不明

美國總統輪公司之處女航輪范標號與美德遜號、哈立路總統輪三艘、現究在何處、上海公司尚未得知、一說范標輪號已泊馬尼剌、但未經公司證實、接范標輪號於數日前由上海駛出、然該輪是否將來香山、而此間公司未接通知云、

昨日三處失火 吳良材損失慘重

虹橋路大火燬屋卅餘幢

昨日上午十一時許、南京路拋球場西二九七號吳良材眼鏡公司總行三樓天花板上電線突然走電、致起燃燒、頃刻冒穿屋頂、幸中央救火會得訊、立驅救火車前往灌救、一小時後始行熄滅、結果四樓倉庫及宿舍、已全部焚燬、並波及樓下門市部、貨物生財受有水漬、致昨日下午不能營業、

「漁市場」內突於昨日下午一時許、發生大災、經救火會得報驅帶滬車前往施救、歷半小時即經撲滅、既起火原因係烟蒂燃及場中堆置之柏油所致云

滬西大火 灼傷一人

昨日滬西越界築路虹橋路二〇九號、於晨零時廿五分、忽告失慎、火舌冒穿屋頂、火勢甚烈、經當局救火會及靜安寺救火會先後派救火車多輛趕往灌救、約經二小時後、始行熄滅、計燬去樓房與平房三十幢、損失約值百萬元、並當時有一四十餘歲之男子一名、以冒火逃命致灼傷面部等處甚重、經車送紅十字會醫院救治、又楊樹浦路、

誘姦少女 全家被捕

住居大通路四七四弄七十九號之甬人賀根才、上月廿七晚十時、將住居同弄九十七號徽人趙喜之十五歲女趙三姐、引誘至平涼路七五五號、用惡語騷擾、事後被女父趙喜慎報告該管捕房捕獲、

白髮老嫗 輪下喪生

前日下午五時十分、有年約五十左右頭髮已花白、剪大腳、形似江北老婦一人、身穿白杜布短衫、藍布單褲、由北向南穿越馬路、行至公館馬路四六〇號門前、有法商十二號電車并帶一二二號車、自西朝東駛來、該老婦不及避讓、致被拖車碰倒、傷勢甚重、由捕房送往廣慈醫院醫治無效、延至昨日上午九時身死、屍身車送驗屍所、候覆領、

大批棉花 由巴運滬

本埠近日有大批棉花裝輪運滬、據航業界息、巴拿馬商貨輪蒸華號（S.S.Wawa）將於下星期由西貢駛抵本埠、載來棉花七、〇〇〇包、將停靠浦東其昌碼頭起卸上岸云、

因賭釀成命案 兇犯審結候判

家住廣西路斯和里十八號、廣東人彭小林、卅六歲、月廿日下午至處治卿路六三號同鄉人粵香餅乾店吃喜酒、晚上與該店友聚賭牌九、以牌張被店影隣根（卅四歲）又名小麻皮）配錯、口角、不歡而散、臨去時彭復

扶輪會定期 徵集玩具電影

英文大美晚報云、據扶輪會本年度徵集玩具運動主持人馬麥爾稱、十一月九日復有一次徵集玩具電影、地點為美琪

悼我的同事秦鍾煥君

H・P

雲裳舞廳火窟內 發現童屍一具

傳係該舞廳拉門小郎

前日（三十一日）清晨、南京路新新公司六樓新都飯店、雲裳舞廳、突然失慎、引起大火、延燒達數小時、損失甚大、除被殃及之雲裳舞廳、將提出賠償損害外、並悉昨午救火會人員在雲裳舞廳火窟餘燼中發現童屍一具、約十一歲、經車送驗屍所報驗、據聞該童屍係雲裳拉門小郎郁姓云、

郵票展覽會訊

新光郵票會為紀念成立十五周年、會員國內外集郵家、由該會發起、擇於十一月三日至七日舉行展覽會、地點在南京路大新公司四樓、並已得中外名集郵家、出其珍藏供展覽、並由上海郵政管理局、郵票發行組、贊助、在場內設立臨時郵局、收寄郵件、在展覽期間出售紀念郵票、各界集郵者、蓋銷紀念郵戳、增加興趣

今日氣候

各界短訊

颶風 沿海可免襲

太平洋新颶風現已抵北緯二十三度東經一百三十八度、進迫台灣東南面、即循北北西方向推進、中國沿海可免受威脅、

日徵調挖船案 仍陷僵局

上海濬浦總局巨型挖泥船建設號最近為日方徵調

電力公司反對 一班辦公制

▲謂不能節省煤斤

泰晤士報云、上海電力公司總經理霍金士最近由華北返滬、昨向記者稱、採用一班辦公制、並不能節省燃料、此為自美國商會提議、施行一班制後、上午八時至下午一時之研究之結果、上海電力公司進行採取、除中國商店亦能全部實行外、店方面、實不能節省煤斤、且為不可能者、至於上海煤斤供給情形、以電力公司而論、因環境、與上月相同、並無變更、情形限制用電、公司方面存煤並未增加、僅現存煤

商業金融

米價高抬聲中 竟有奸商轉運出口

租界當局殊應予以密切注意

近日米價非法狂漲、予民食以極大打擊、茲據平明社記者向航業界探悉、米之來源、極為暢旺、蓋以奸商乘機散播、市民謠言多購、以致米價高抬、實為一大因素、甚有外傳少數奸商、利令智昏、竟將食米轉運出口、以圖厚利者、日前卓生輪、北上天津、載有食米一百萬包、麵粉二百萬包、及其他少數之大麥、此中有無別情、租界當局、殊應予以密切之注意、茲將昨日黑市情形、分述於後、

投機米囊昨仍活躍起落頗巨

黑匯寂然

美鈔仍昂

糖市投機風狂

給赤黑市停頓中 場外有私自交易

「會」方整頓未見澈底

投機轉顧雜紗 雙馬結價停市

現棉堅靜

油價陰謀未止 當局監視下

本週外股行市指數

美棉回疲

華商股票

肥皂火柴 趨勢堅定

債市免起驟落

拆息跌一分

昨日錢業公會拆息行情、改為七分、跌一分、

洋粉買賣 赤賜皮球

節儲運動週年 成績非常優越 總數逾五萬萬

【重慶通訊】全國節約建國儲蓄運動、自去年雙十節開始、至今已滿週年、據儲蓄總會負責人談：一年間節約建國儲蓄業務之進展、已入正常狀態、無論前方後方、推行均極熱烈、如山東、河北、山西、綏遠等省分、游擊區及蒙、藏、寧夏、青海等邊遠省分、莫均不甘後人、海外匯款購買儲蓄券者、更屬踴躍、且多函囑共國家內閣、按月儲蓄、僑廣東梅縣一邑、即超過二千萬元、實足令人感奮、閩南泉州南安亦逾千萬、現截至八月底之統計、業已編竣、總數計達五萬萬另三百四十二萬元、目前當已至五萬五六千萬元之譜、此項國民儲蓄力量、積少成多、充實總國庫金、對於開發防後資源、扶與農工業、發展水陸交通等爭取勝利所必需之措施、大有貢獻、嗣後儲款日增月進、予母相生、追將無窮、兼籌並顧之舉也、茲將八月底各單位之統計如次：

璇宮

電話 三六九六五

時間：日場三時 夜場八時（老鎗點）

座價：三元・二元・一元

大風劇社演出

今天日夜兩場演

吳伯勞編劇

愛

仇銓導演

社會正義緊張嚴肅名劇

在愛的交流裏得到愛的焦點！

從愛的苦悶中產生愛的新生！

下期 葛嫩娘

卽將獻演 孤島男女

今晨九時半「十字街頭」

卡爾登

今天日夜公演

曹禺 劇

蛻變

點滴

正言報

（今日郵寄）

裕生 禹中 怡和

（定期到埠者）

十二月六日

社論　工程建設與國防

中國工程師學會，於十月二十一日起在貴陽舉行第十屆年會，又因其前身中華工程師學會成立於民國元年，所以同時又有三十週年紀念的意義。茲再隙述我們的期望，以爲之頌。

這個團體，集結全國的工程科學家與工程師，以「協力發展中國工程事業，研究促進工程學術」爲宗旨；是一個廣大的工程學術團體，也是一個實際的事業團體。過去的成績，是普遍地深入一切建設的事業；……

是不知道德國國防工業的突飛猛進。連那個也知道大工業資捷克也不能不屈降，可不看張伯倫的現實主義，透澈造成那老政治家的現實思想，基本的因素還是德國的國民的實力，——高度工業化的國防。……

坦克車與中國士兵

林三

荷屬東印度的心臟　爪哇風土記（續）

山田文雄著　鈞培譯

劇壇

再看「賽金花」

宋閒

談木偶劇

賴爾夫奇斯著　鐘瀏譯

「愛」觀後感

董史

誰是孤島話劇運動的阻力？

趙芥

報滿壇藝

文藝月刊　文苑　第一卷第二期　十一月一日出版

逸園　亞爾培路　回力球　今午二時起　六人單打　十盤　今天起恢復老鐘點　明天夜場八時

民主電台

歐陽新著　青年在現時代中　啓發青年對時代的認識！指示青年在今後的出路！